Otsustamise skeem – plaaniline piiriülene ravi

Joonis 2. Millise liikmesriigi asutus vastutab **eelloa** (vorm S2) ja **hüvitise** andmise eest patsiendile plaanilises piiriüleses tervishoius **sotsiaalkindlustusmääruste (EÜ) nr 883/2004 ja 987/2009**[6]raames?

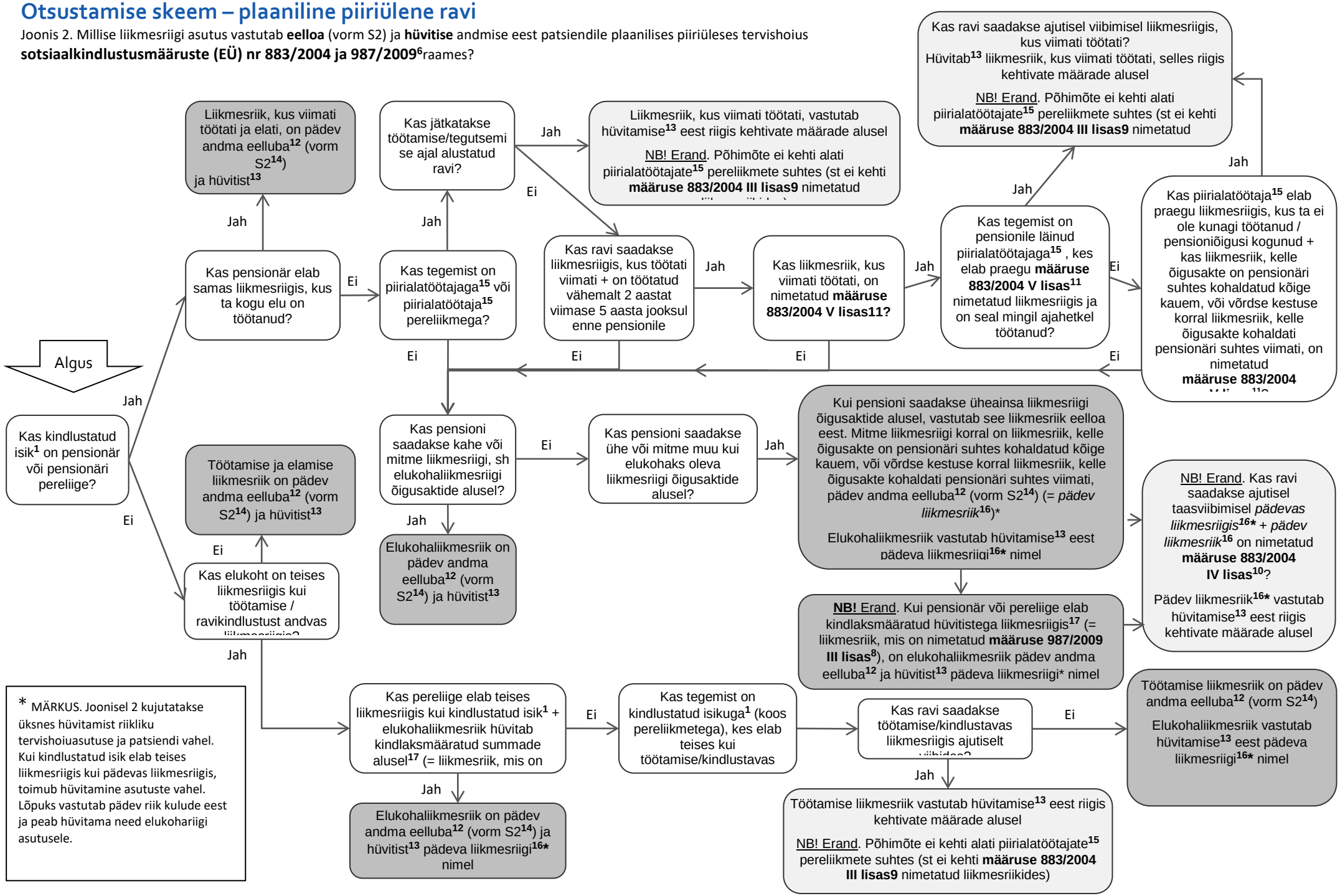

Otsustamise skeem – plaaniline piiriülene ravi

Joonis 3. Milline asutus vastutab **eelloa** andmise eest, kui seda taotletakse, ja hüvitise andmise eest **direktiivi 2011/24/EL**[7]alusel?

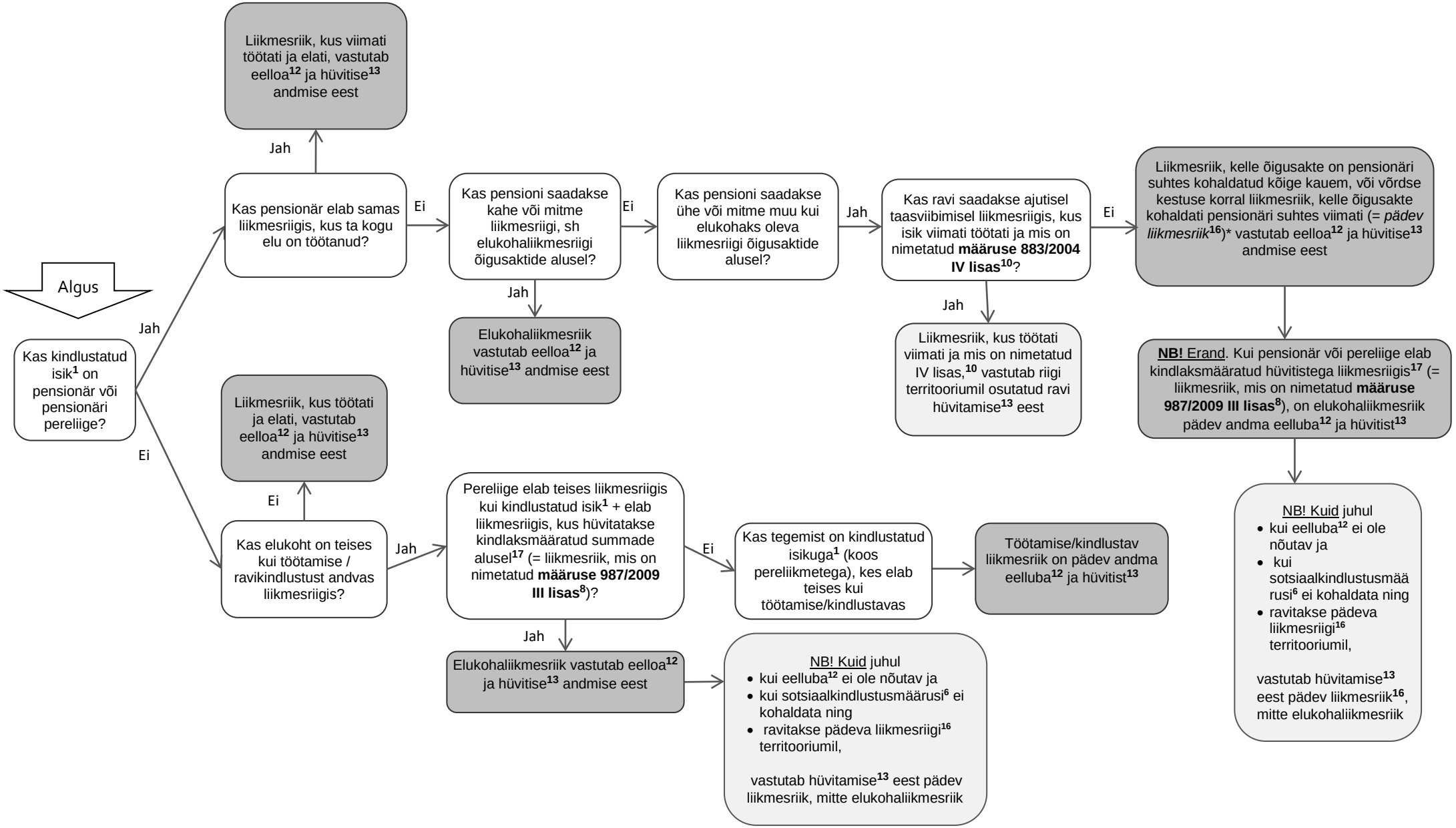

Selgitus

☐ = ravi ajutisel taasviibimisel pädevas liikmesriigis

■ = asutus, mis on pädev andma piiriülese tervishoiu eelluba/hüvitist

Isikuline kohaldamisala	
[1] Kindlustatud isik	Otsustamise skeemi kohaldatakse ainult (töötavate või pensionile jäänud) töötajate või füüsilisest isikust ettevõtjate ja nende pereliikmete puhul, kes elavad ELi/EMP liikmesriigis* või Šveitsis* ning kelle suhtes kehtivad ühe või mitme nimetatud riigi sotsiaalkindlustusõigusaktid, samuti kolmandate riikide kodanike ja nende pereliikmete puhul, kes elavad seaduslikult ELi/EMP liikmesriigis* või Šveitsis*. (NB! Kui kolmandate riikide kodanikud elavad Taanis, Islandil, Liechtensteinis, Norras või Šveitsis, kohaldatakse ainult joonist 3.)
[2] Euroopa Liit (EL)	Järgmised 28 riiki on Euroopa Liidu (EL) liikmesriigid: *Austria, Belgia, Bulgaaria, Eesti, Hispaania, Horvaatia, Iirimaa, Itaalia, Kreeka, Küpros,* Leedu, Luksemburg, Läti, Madalmaad, Malta, Poola, Portugal, Prantsusmaa, Rootsi, Rumeenia, Saksamaa, Slovakkia, Sloveenia, Soome, Taani, Tšehhi Vabariik, Ungari, Ühendkuningriik*
[3] Euroopa Majanduspiirkond (EMP)	Euroopa Majanduspiirkonda (EMP) kuuluvad lisaks ELi 28 liikmesriigile veel Island, Liechtenstein ja Norra
[4] Šveits	Kuna Šveitsi suhtes ei kohaldata direktiivi 2011/24/EL,* saavad Šveitsi kodanikud / kolmandate riikide kodanikud (muude kui ELi/EMP liikmesriikide kodanikud), kes elavad Šveitsis, kasutada piiriülese tervishoiu hüvesid ainult sotsiaalkindlustusmääruste (EÜ) nr 883/2004 ja 987/2009 alusel. Sama kehtib ELi/EMP liikmesriikide kodanikel/ kolmandate riikide kodanike suhtes, kes soovivad saada piiriülest ravi Šveitsis. (NB! Šveitsi puhul kohaldatakse ainult joonist 2.)
[5] Kolmandate riikide kodanikud	Kolmandate riikide kodanike (st ELi/EMP-väliste riikide kodanike) suhtes, kes elavad Taanis, Islandis, Liechtensteinis, Norras või Šveitsis, ei kohaldata sotsiaalkindlustusmäärusi (EÜ) nr 883/2004 ja 987/2009*. (NB! Kui kolmandate riikide kodanikud elavad Taanis, Islandil, Liechtensteinis, Norras või Šveitsis, kohaldatakse ainult joonist 3.)
ELi õigus	
[6] Sotsiaalkindlustusmäärused (EÜ) nr 883/2004 ja 987/2009	- Euroopa Parlamendi ja nõukogu 29. aprilli 2004. aasta määrus (EÜ) nr 883/2004 sotsiaalkindlustussüsteemide kooskõlastamise kohta ning Euroopa Parlamendi ja nõukogu 16. septembri 2009. aasta määrus (EÜ) nr 987/2009, milles sätestatakse määruse (EÜ) nr 883/2004 (sotsiaalkindlustussüsteemide koordineerimise kohta) rakendamise kord
[7] Direktiiv 2011/24/EL	Euroopa Parlamendi ja nõukogu 9. märtsi 2011. aasta direktiiv 2011/24/EL patsiendiõiguste kohaldamise kohta piiriüleses tervishoius
[8] Määruse (EÜ) nr 987/2009 III lisa, 11. aprilli 2017. aasta konsolideeritud versioon	Liikmesriigid, kes kohaldavad liikmesriikidevahelist haigushüvitiste kulude tagasimaksmist püsisummade alusel, on *Iirimaa, Hispaania, Küpros, Madalmaad,* Portugal, Soome,* Rootsi ja Ühendkuningriik* *(NB! 1. jaanuaril 2018 jäetakse välja kanded „Madalmaad“ ja „Soome“ komisjoni 21. märtsi 2017. aasta määruse (EL) 2017/492 kohaselt.)* * määruste lisad vaadatakse korrapäraselt läbi – tutvuge alati kõige hiljutisema konsolideeritud versiooniga
[9] Määruse (EÜ) nr 883/2004 III lisa, 11. aprilli 2017. aasta konsolideeritud versioon	Liikmesriigid, kes piiravad piirialatöötaja pereliikmete õigusi, on *Taani, Iirimaa, Horvaatia, Soome, Rootsi ja Ühendkuningriik* * määruste lisad vaadatakse korrapäraselt läbi – tutvuge alati kõige hiljutisema konsolideeritud versiooniga
[10] Määruse (EÜ) nr 883/2004 IV lisa, 11. aprilli 2017. aasta konsolideeritud versioon	Liikmesriigid, kes annavad soodsamad õigused pensionäridele, kes naasevad tervishoiuteenuse saamiseks pädevasse liikmesriiki, on *Belgia, Bulgaaria, Tšehhi, Saksamaa, Kreeka, Hispaania, Prantsusmaa, Küpros, Luksemburg, Ungari, Madalmaad, Austria, Poola, Sloveenia ja Rootsi* * määruste lisad vaadatakse korrapäraselt läbi – tutvuge alati kõige hiljutisema konsolideeritud versiooniga
[11] Määruse (EÜ) nr 883/2004 V lisa, 11. aprilli 2017. aasta konsolideeritud versioon	Liikmesriigid, kes annavad soodsamad õigused piirialatöötajatele, kes naasevad tervishoiuteenuse saamiseks liikmesriiki, kus nad viimati töötasid, on *Belgia, Saksamaa, Hispaania, Prantsusmaa, Luksemburg, Austria ja Portugal*

	(kohaldatakse üksnes juhul, kui liikmesriik, kes vastutab pensionile jäänud piirialatöötajale tema elukohaliikmesriigis antavate haigushüvitiste kulude eest, st pädev liikmesriik, on samuti selles loetelus) * määruste lisad vaadatakse korrapäraselt läbi – tutvuge alati kõige hiljutisema konsolideeritud versiooniga
Sõnastik	
[12] Eelluba	Luba, mille patsiendid peavad saama enne välismaale sõitmist päritoluriigi riiklikult tervishoiuteenistuselt / riiklikult ravikindlustusfondilt, et piiriülese ravi hüvitamine oleks tagatud
[13] Hüvitis	Riikliku tervishoiuteenistuse poolt / riikliku ravikindlustuse süsteemist sotsiaalkindlustusskeemiga hõlmatud tervishoiuteenuste kulude tagasimakse patsiendile
[14] Vorm S2	Tõend selle kohta, et patsient on saanud päritoluriigi riiklikult tervishoiuteenistuselt / riikliku ravikindlustuse asutuselt eelloa plaanilise piiriülese ravi saamiseks kooskõlas sotsiaalkindlustusmäärustega (EÜ) nr 883/2004 ja 987/2009 (endine vorm E112)
[15] Piirialatöötaja	Isik, kes töötab või tegutseb füüsilisest isikust ettevõtjana ühes liikmesriigis ja elab teises liikmesriigis, kuhu ta iga päev või vähemalt kord nädalas naaseb (määruse (EÜ) nr 883/2004 artikli 1 lõige f)
[16] Pädev liikmesriik	Liikmesriik, kelle sotsiaalkindlustussüsteemi alusel või nimel on asjaomane patsient piiriülese ravi ajal kindlustatud
[17] Liikmesriikide vahel kindlaksmääratud summade alusel hüvitamise mehhanismiga liikmesriik (kindlaksmääratud hüvitistega liikmesriik)	Sotsiaalkindlustusmäärustes käsitletakse ka finantstagajärgi liikmesriigi jaoks, kes osutab haigushüvitisi saama õigustatud isikule tervishoiuteenuseid teise liikmesriigi nimel (nt liikmesriik, kus asjaomane isik viimati töötas). Kulud, mis tekivad liikmesriigil, kus asjaomane isik viibib või elab, peab tagasi maksma selle riigi asutus, kus asjaomane isik on kindlustatud. Hüvitised määratakse kindlaks tegelike kulutuste (tegelike kulude) alusel või kindlaksmääratud summade alusel.