Beslisboom – Geplande grensoverschrijdende behandeling

Figuur 2. Van welke lidstaat is de instelling verantwoordelijk voor **voorafgaande toestemming** (S2-formulier) en **vergoeding** aan de patiënt bij geplande grensoverschrijdende gezondheidszorg op grond van de **Verordeningen (EG) nr. 883/2004 en (EG) nr. 987/2009 inzake sociale zekerheid**[6]?

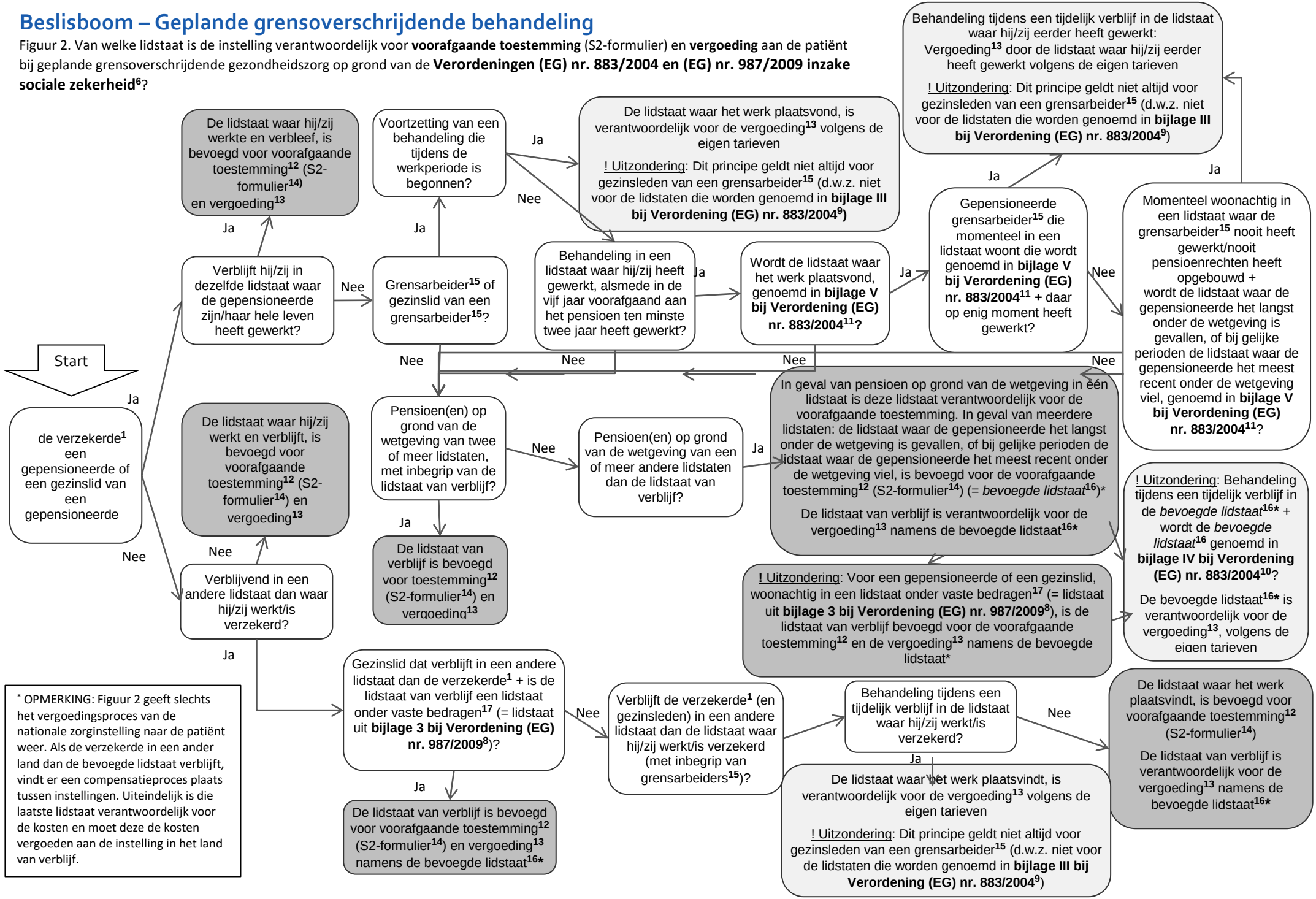

* OPMERKING: Figuur 2 geeft slechts het vergoedingsproces van de nationale zorginstelling naar de patiënt weer. Als de verzekerde in een ander land dan de bevoegde lidstaat verblijft, vindt er een compensatieproces plaats tussen instellingen. Uiteindelijk is die laatste lidstaat verantwoordelijk voor de kosten en moet deze de kosten vergoeden aan de instelling in het land van verblijf.

Beslisboom – Geplande grensoverschrijdende behandeling

Figuur 3. Welke instelling is, wanneer deze nodig is, verantwoordelijk voor het geven van **voorafgaande toestemming** en voor vergoeding op grond van **Richtlijn 2011/24/EU**[7]?

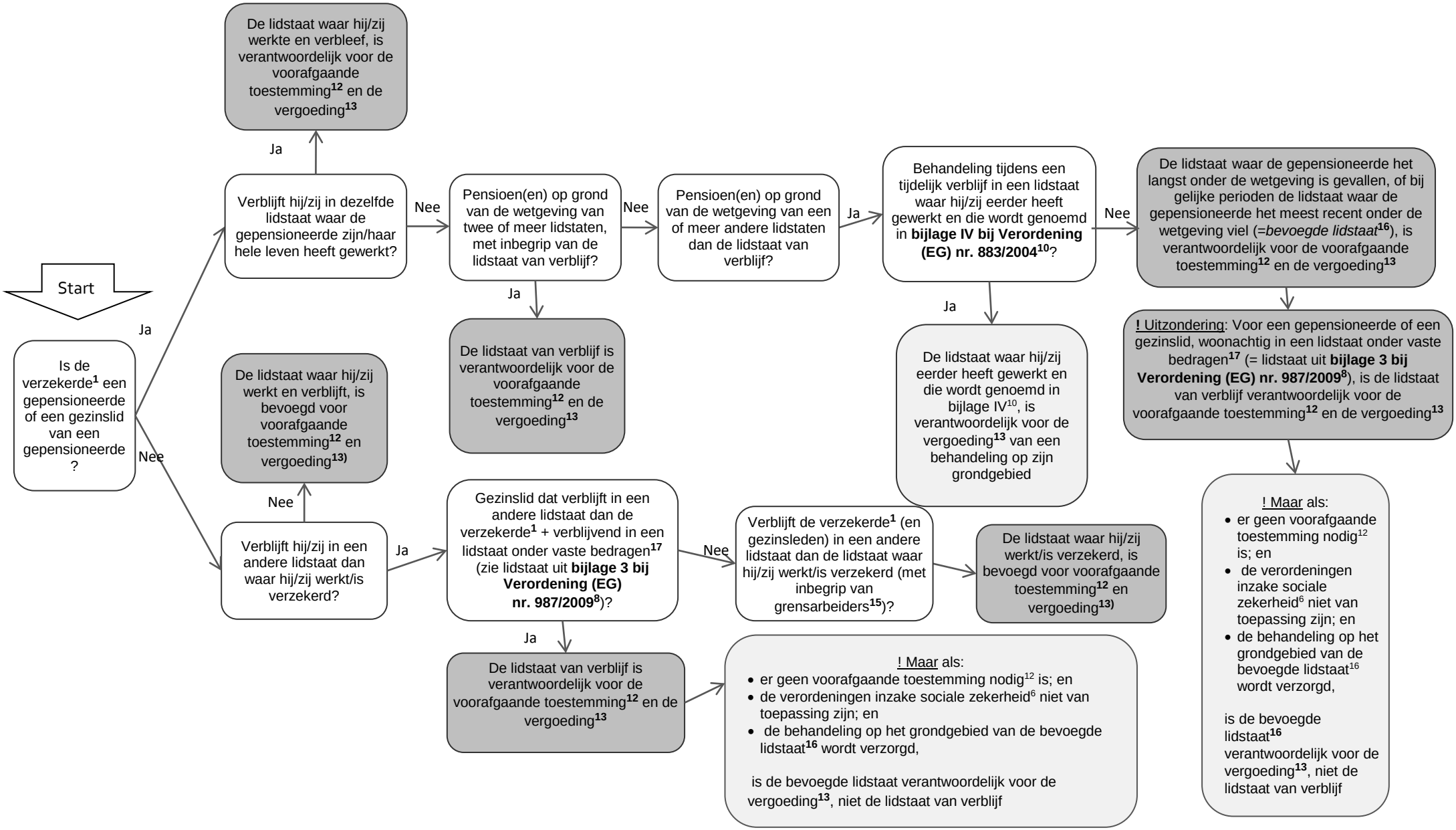

Legenda

= Behandeling tijdens een tijdelijk verblijf in de bevoegde lidstaat

= Instelling die bevoegd is voor voorafgaande toestemming/vergoeding bij grensoverschrijdende gezondheidszorg

Verklarende woordenlijst:

Persoonlijk toepassingsgebied	
[1] Verzekerde	De beslisbomen zijn alleen van toepassing op (actieve of gepensioneerde) werknemers of zelfstandigen en hun gezinsleden die in een lidstaat van de EU*/EER* of in Zwitserland* wonen en onder de socialezekerheidswetgeving van een of meerdere van deze landen vallen. Hetzelfde geldt voor onderdanen van derde landen en hun gezinsleden die legaal in een land van de EU*/EER* of in Zwitserland* verblijven. (! In het geval van onderdanen van derde landen die in Denemarken, IJsland, Liechtenstein, Noorwegen of Zwitserland verblijven, is alleen figuur 3 van toepassing)
[2] Europese Unie (EU)	De volgende 28 landen zijn de lidstaten van de Europese Unie (EU): *België, Bulgarije, Cyprus*, Denemarken, Duitsland, Estland, Finland, Frankrijk, Griekenland, Hongarije, Ierland, Italië, Kroatië, Letland, Litouwen, Luxemburg, Malta, Nederland, Oostenrijk, Polen, Portugal, Roemenië, Slovenië, Slowakije, Spanje, Tsjechië, het Verenigd Koninkrijk en Zweden.*
[3] Europese Economische Ruimte (EER)	De Europese Economische Ruimte (EER) omvat, naast de 28 EU-lidstaten, IJsland, Liechtenstein en Noorwegen.
[4] Zwitserland	Aangezien Zwitserland is uitgesloten van het traject via Richtlijn 2011/24/EU*, kunnen onderdanen van Zwitserland/onderdanen van derde landen (buiten de EU*/EER*) die in Zwitserland verblijven, op grond van het EU-recht alleen gebruikmaken van grensoverschrijdende gezondheidszorg op grond van de Verordeningen (EG) nr. 883/2004 en (EG) nr. 987/2009 inzake sociale zekerheid. Hetzelfde geldt voor onderdanen van landen van de EU/EER of onderdanen van derde landen die grensoverschrijdende behandeling willen ondergaan in Zwitserland. (! In het geval van Zwitserland is alleen figuur 2 van toepassing).
[5] Onderdanen van derde landen	Onderdanen van derde landen (buiten de EU/EER) die in Denemarken, IJsland, Liechtenstein, Noorwegen of Zwitserland verblijven, zijn uitgesloten van de Verordeningen (EG) nr. 883/2004 en (EG) nr. 987/2009 inzake sociale zekerheid* (! In het geval van onderdanen van derde landen in Denemarken, IJsland, Liechtenstein, Noorwegen of Zwitserland is alleen figuur 3 van toepassing)
EU-recht	
[6] Verordeningen (EG) nr. 883/2004 en (EG) nr. 987/2009 inzake sociale zekerheid	- Verordening (EG) nr. 883/2004 van het Europees Parlement en de Raad van 29 april 2004 betreffende de coördinatie van de socialezekerheidsstelsels Verordening (EG) nr. 987/2009 van het Europees Parlement en de Raad van 16 september 2009 tot vaststelling van de wijze van toepassing van Verordening (EG) nr. 883/2004 betreffende de coördinatie van de socialezekerheidsstelsels
[7] Richtlijn 2011/24/EU	Richtlijn 2011/24/EU van het Europees Parlement en de Raad van 9 maart 2011 betreffende de toepassing van de rechten van patiënten bij grensoverschrijdende gezondheidszorg
[8] Bijlage 3 bij Verordening (EG) nr. 987/2009, geconsolideerde versie van 11 april 2017	De volgende lidstaten eisen vergoeding van ziekte-uitkeringen tussen lidstaten op basis van vaste bedragen: *Ierland, Spanje, Cyprus, Nederland*, Portugal, Finland*, Zweden en het Verenigd Koninkrijk.* *(! De onderdelen "Nederland" en "Finland" zijn per 1 januari 2018 geschrapt: Verordening (EU) 2017/492 van de Commissie van 21 maart 2017)* *De bijlagen bij de verordeningen worden regelmatig herzien. Raadpleeg altijd de laatste geconsolideerde versie.
[9] Bijlage III bij Verordening (EG) nr. 883/2004, geconsolideerde versie van 11 april 2017	De volgende lidstaten leggen beperkingen op van de rechten van gezinsleden van grensarbeiders: *Denemarken, Ierland, Kroatië, Finland, Zweden en het Verenigd Koninkrijk.* *De bijlagen bij de verordeningen worden regelmatig herzien. Raadpleeg altijd de laatste geconsolideerde versie.
[10] Bijlage IV bij Verordening (EG) nr. 883/2004, geconsolideerde versie van 11 april 2017	De volgende lidstaten kennen gunstiger rechten toe aan gepensioneerden die voor gezondheidszorg naar de bevoegde lidstaat terugkeren: *België, Bulgarije, Tsjechië, Duitsland, Griekenland, Spanje, Frankrijk, Cyprus, Luxemburg, Hongarije, Nederland, Oostenrijk, Polen, Slovenië en Zweden.* *De bijlagen bij de verordeningen worden regelmatig herzien. Raadpleeg altijd de laatste geconsolideerde versie.

[11] Bijlage V bij Verordening (EG) nr. 883/2004, geconsolideerde versie van 11 april 2017	De volgende lidstaten kennen gunstiger rechten toe aan grensarbeiders die voor gezondheidszorg terugkeren naar het land waar zij voorheen grensarbeider zijn geweest: *België, Duitsland, Spanje, Frankrijk, Luxemburg, Oostenrijk, Portugal.* (Enkel van toepassing indien de bevoegde lidstaat die verantwoordelijk is voor de kosten van de ziekte-uitkeringen die in de lidstaat van de woonplaats van de gepensioneerde grensarbeider aan hem/haar worden verstrekt in de lidstaat van zijn/haar woonplaats, eveneens in deze lijst is opgenomen) *De bijlagen bij de verordeningen worden regelmatig herzien. Raadpleeg altijd de laatste geconsolideerde versie.
Woordenlijst	
[12] Voorafgaande toestemming	Toestemming die patiënten van hun nationale gezondheidsdienst/ziektekostenverzekeringsfonds moeten hebben alvorens zij naar het buitenland gaan en waarmee zij de garantie hebben dat zij voor hun grensoverschrijdende behandeling een vergoeding ontvangen
[13] Vergoeding	Terugbetaling aan een patiënt door de nationale gezondheidsdienst/nationale ziektekostenverzekering voor gezondheidszorg die door het socialezekerheidsstelsel wordt gedekt
[14] S2-formulier	Bewijs van voorafgaande toestemming van de nationale gezondheidsdienst/ziektekostenverzekeraar van de patiënt voor geplande grensoverschrijdende behandeling, overeenkomstig de Verordeningen (EG) nr. 883/2004 en (EG) nr. 987/2009 inzake sociale zekerheid (voorheen formulier E112)
[15] Grensarbeider	Een grensarbeider is een persoon die werkzaamheden al dan niet in loondienst verricht in een lidstaat, maar die woont in een andere lidstaat, waarnaar hij/zij dagelijks of ten minste eenmaal per week terugkeert (artikel 1, onder f), van Verordening (EG) nr. 883/2004)
[16] Bevoegde lidstaat	Land waar de betrokken patiënt is verzekerd binnen of namens het socialezekerheidsstelsel op het moment dat de grensoverschrijdende gezondheidszorg plaatsvindt
[17] Lidstaat die onder een compensatiemechanisme tussen lidstaten valt op basis van vaste bedragen (lidstaat onder vaste bedragen)	In de verordeningen inzake sociale zekerheid worden onder meer de financiële gevolgen behandeld voor de lidstaat die namens een andere lidstaat (bijv. de lidstaat waar het werk werd verricht) gezondheidsdiensten verleent aan een persoon die recht heeft op een ziekte-uitkering. De kosten die de lidstaat maakt waar de persoon verblijft of woont, moeten worden vergoed door de instelling van de staat waar de persoon is verzekerd. De vergoedingen worden vastgesteld op basis van de werkelijk gemaakte kosten (werkelijke kosten) of op basis van vaste bedragen.